

2023

VÝROČNÍ ZPRÁVA



info@dd-dobetice.cz

Obsah

Úvodní zpráva	1
Přímá obslužná péče	2-5
Úsek provozně technický a sanitární	6
Stravovací úsek	7
Zdravotní úsek	8-10
Ekonomický úsek	11-14
Aktivizační úsek	15-22
Sociální úsek	23-29

Úvodní slovo

Drazí obyvatelé,

Srdečně Vás vítám v našem Domově pro seniory Dobětice, p.o.

Jsme zde, abychom Vám poskytli nejen péči, ale také domov plný tepla, porozumění a důvěry.

Vaše pohodlí a štěstí jsou pro nás prioritou, ať se cítíte jako doma a vždy vítání. Snažíme se vytvářet prostředí, kde se každý cítí jako součást velké rodiny.

Jsem hrdý, že můžu být vaším ředitelem a spolupracovat s úžasným týmem, který se o vás stará.

Děkuji za důvěru a příležitost sloužit vám.

Zdeněk Matouš
ředitel organizace

Přímá obslužná péče

- **Pečovatelský úsek**

- Pečovatelský úsek v rámci své činnosti zabezpečuje níže uvedené úkony:
- poskytnutí stravy,
- pomoc při zvládnání běžných úkonů péče o vlastní osobu,
 - pomoc při osobní hygieně nebo poskytnutí podmínek pro osobní, hygienu,
- zprostředkování kontaktu se společenským prostředím,
- sociálně terapeutické činnosti



- **Vzdělávání**

○ Pracovnice přímé obslužné péče se pravidelně vzdělávají a plní tak i zákonnou povinnost dalšího vzdělávání pro pracovníky v sociálních službách dle zákona č. 108/2006 Sb. Jedná se zpravidla o akreditované vzdělávání.

- Absolvované akreditované kurzy a školicí akce v roce 2023:
- Novinky v ošetřování klientů s problematikou inkontinence v zařízení sociálních služeb
- Prevence vzniku dekubitů, péče o ránu, polohování v zařízení sociálních služeb
- Řešení konfliktních situací a sebeobrana pro pracovníky v sociálních službách
- První pomoc pro pracovníky v sociálních službách – zážitkový kurz
- Výživa osob s demencí
- Školení zaměstnanců v oblasti PO a BOZP.



- **Spolupráce**

- V roce 2023 Domov spolupracoval s firmou TZMO, která je dodavatelem inkontinenčních a hygienických pomůcek. Pravidelně zajišťoval i školení pro pracovníce přímé obslužné péče v oblasti péče o klienta.

- **Novinky**

- Na pečovatelský a zdravotní úsek Domova byly pořízeny pro péči o klienty nové pomůcky: antidekubitních matrace



- 1 přesouvací podložka rollboard



- 1 bariatrické vážící křeslo (pro klienty s omezenou pohyblivostí)



- 2 závěsné transportní vaky do zvedáku (pro klienty s omezenou pohyblivostí)



- polohovací pomůcky - 4 podpůrné polštáře



Úsek provozně technický a sanitární

- V minulém roce proběhlo na více než 1 190 oprav v objektu Domova pro seniory Dobětice, které byly evidovány a zapsány do sešitu.
 - Služební vozy najely více než 8 372 km
 - Spotřeba studené vody byla 6 463 m³.
 - Spotřeba teplé vody byla 2 913 m³.
 - Spotřeba energie na vytápění objektu byla 785 MWh.
 - Spotřeba elektrické energie byla 365 873,3 kWh.
-
- Začátkem roku 2023 proběhla další etapa výměny stoupaček na teplou a studenou vodu + odpadního potrubí. V roce 2024 by měla proběhnout výměna poslední zbylé stoupačky v klientské části objektu. Tím to budou stoupačky v obytné části objektu zcela vyměněny.
 - Během léta probíhala druhá etapa výměny výplní otvorů, a to konkrétně výměna balkónových sestav. Po dokončení této výměny se zvýšila tepelná izolace příslušných prostor, což se projevilo v následujícím vyúčtování za energie.
 - Závěrem roku proběhla rekonstrukce sálu na 3PP. Mimo demontáže dřevěného obložení sálu a následně jeho vymalování proběhla i výměna podlahové krytiny. Místo koberce se zde realizovala pokládka linolea.
 - V návaznosti na rekonstrukci sálu se přistoupilo i k rekonstrukci přilehlé místnosti využívané jako kuchyňka pro zaměstnance z úseku aktivizačního sloužící pro potřeby klientů při různých akcích.
 - Na přelomu roku byl dodán z evropského fondu pro regionální rozvoj elektromobil Peugeot e-traveler. Financovaný v rámci Evropské unie na pandemii COVID-19 přes projekt „Pořízení automobilu pro poskytovatele sociálních služeb“.

Stravovací úsek

- **Počet připravených a vydaných jídel v roce 2023**
 - Počet připravených jídel na službě domov se zvláštním režimem
18 276
 - Počet vydaných jídel na službě domov se zvláštním režimem
18 276
 - Z toho druhých večeří
0
 - Počet připravených jídel na službě domov pro seniory
150 797
 - Počet vydaných jídel na službě domov pro seniory
150 797
 - Z toho druhých večeří
273
 - Odlehčovací služba
232

Počet připravených jídel v roce 2023

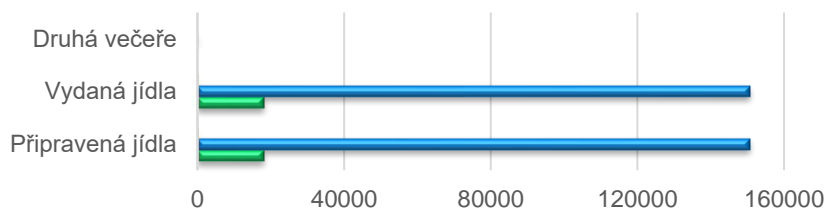

	Připravená jídla	Vydaná jídla	Druhá večeře
■ Odlehčovací služba	232	232	0
■ DPS	150797	150797	273
■ DZR	18276	18276	0

Zdravotní úsek

- **Stravování a schvalování externí nutriční terapeutky**
 - jídelní lístky jsou pravidelně obměňovány a schvalovány externí nutriční specialístkou, dle aktuálních potřeb klientů
 - klienti mají možnost si vybrat ze dvou nabízených variant obědu každý den, a dvou variant večeří, čtyřikrát týdně (Po, Út, St, Čt, Pá)
 - ostatní dny je podávána studená kuchyně bez možnosti výběru, ale stále přizpůsobená zdravotním stavům a potřebám klienta
 - dle lékařských diagnóz zajišťujeme optimální dietní opatření a formu stravy

D RACIONÁLNÍ		JÍDELNÍ LÍSTEK OD 29.4. DO 5.5. 2024		
DATUM	DEN	SNÍDANĚ	OBĚD	VEČERE
29.4.	Bílá káva A-1,7, čaj PONDĚLÍ	Chléb žitný 100g A-1 Pomazánka vaječná se sýrem A-3,7 Vitaminový nápoj	Polévka s masem, nudlemi a zeleninou A-1,3,9 1. <u>Vařené hovězí maso. Míchaná zelenina. Brambory. A-1,9</u> 2. <u>Livance s ovesnými vločkami a skořicí. Kakao. A-1,3,7</u> Miláček jogurtový 100g A-7	1. <u>Francouzské brambory. Kyselá okurka. A-3,7</u> 2. <u>Sýr Camembert 80g. Máslo 10g-2ks.</u> <u>Kaiserka cereální 50g 2ks. A-1,7</u>
30.4.	Bílá káva A-1,7, čaj ÚTERÝ	1. Chléb 100g A-1 Máslo 10g -2ks. A-7 Džem 20g 2. <u>Krupicová kaše s kakaem</u> Ovoce 280g A-1,7	Polévka anínská A-1,3 1. <u>Kachní stehno. Zeli červené. Knedlíky houskové A-1,3</u> 2. <u>Ledvinky dušené na cibulce. Rýže A-1</u> Přesnídávka ovocná 100g	1. <u>Polévka kulajda s žampiony. Chléb 100g. A-1,3,7</u> 2. <u>Salát Camping domácí 150g. Máslo 10g -2</u> <u>ks. Houska 2 ks A-1,3,7</u>
1.5.	Kakao A-7, čaj STŘEDA	Makovka 80g – 2ks A-1,3,7 Ovoce	Polévka žampionový krém A-1,7 <u>Námoňnické hovězí maso. Rýže. A-1</u> Pudink se šlehačkou 200g A-7	<u>Krajanka zabijačková paštika 100g. Rajče.</u> <u>Chléb 100g A-1</u>

- **Klienti s Alzheimerovou nemocí, dekubity a dysfagické obtíže**
 - je nutný zvýšený příjem stravy, který vyhovuje nutričním požadavkům, či za pomoci enterálních doplňků, které jsou individuálně vybíraný na základě zdravotního stavu a schopnosti daného klienta s příjmem tekutin a stravy a její formy, a i na základě oblíbené chutě klienta
 - v roce 2023 jsme každý měsíc zajistili pro 15-20 % klientů, kterým tato forma terapie byla přínosná a zajistila klientům optimální příjem prioritně proteinů



- **Ergoterapie a fyzioterapie**

- Spolupráce multidisciplinárního týmu (interního i externího) zasahuje do ergoterapeutické a fyzioterapeutické péče, kdy se snažíme o zlepšení či udržování co největší soběstačnosti našich klientů, psychického stavu a zlepšování udržování schopnosti o sebe péči
- Ergoterapie je v našem zařízení rozdělena na skupinovou, kde v kolektivu probíhá cvičení, manuální práce, kognitivní cvičení, které podporuje klienty v udržování soběstačnosti při všech běžných denních činnostech, jako je osobní hygiena, stravování, oblékání....



- Individuální ergoterapie, je profesionální péče, která se soustředí na klienty se specifickými požadavky po prodělání jednotlivých onemocnění či úrazech. Zabývá se také polohováním klientů, jako prevence před vznikem dekubitů, svalových atrofií...
- U imobilních klientů se snažíme zakomponovat nejen do ergoterapeutické péče bazální stimulaci, která podporuje uvolnění klienta. Do této techniky se snažíme zapojovat i pečovatelský personál, který je s klienty v užším a častějším kontaktu.



- Fyzioterapie v našem zařízení se prolíná s ergoterapií a ní navazuje, tak aby udržela nejvhodnější možný postup péče o daného klienta.
- Fyzioterapie je zajišťována externí pracovníci, se kterou dlouhodobě spolupracujeme a společně hledáme nejvhodnější postupy, aby byla péče co nejvíce efektivní.
- Fyzioterapeutka nově využívá léčby PANat – vzduchová dlaha. Léčba dospělých pacientů po CMP, s mozkovými hybnými poruchami a po neurotraumatech



Ekonomický úsek

- Financování Domova pro seniory Dobětice je více zdrojové. Výnosy tvoří příjmy od klientů
- za pobyt a stravu, příspěvky na péči, platby od zdravotních pojišťoven, příspěvek od zřizovatele
- na provoz, dotace MPSV získané prostřednictvím Krajského úřadu pro Ústecký kraj, dotace
- na pracovní místa od Úřadu práce, příspěvek od Městského obvodu Severní Terasa a příjmy z vedlejší hospodářské činnosti. Domov pro seniory ukončil rok 2023 s nulovým hospodářským výsledkem.

Výnosy v roce 2023

Příjmy od uživatelů (klientů) za pobyt a stravu	28 567 030,00 Kč
Dotace od MPSV	28 229 000,00 Kč
Příspěvek na provoz od zřizovatele	2 409 550,00 Kč
Městský obvod Severní Terasa	5 000,00 Kč
Příjmy z vlastní činnosti a ostatní příjmy	938 491,00 Kč
Příjmy od zdravotních pojišťoven	9 764 610,00 Kč
Příjmy z úhrad za poskytovanou péči	19 640 180,00 Kč
Úřad práce	31 660,00 Kč
Odběr obědů a pronájmy	347 983,00 Kč
Výnosy celkem	89 933 504,00 Kč

Náklady v roce 2023

Spotřeba materiálu	9 266 770,00 Kč
Spotřeba energií	7 312 400,00 Kč
Opravy a udržování	342 060,00 Kč
Ostatní služby	2 673 380,00 Kč
Mzdové náklady vč. odvodů	65 370 254,00 Kč
Odpisy	3 460 300,00 Kč
Náklady z drobného dlouhodobého majetku	381 210,00 Kč
Ostatní náklady	1 127 130,00 Kč
Náklady celkem	89 933 504,00 Kč

Výnosy v roce 2023

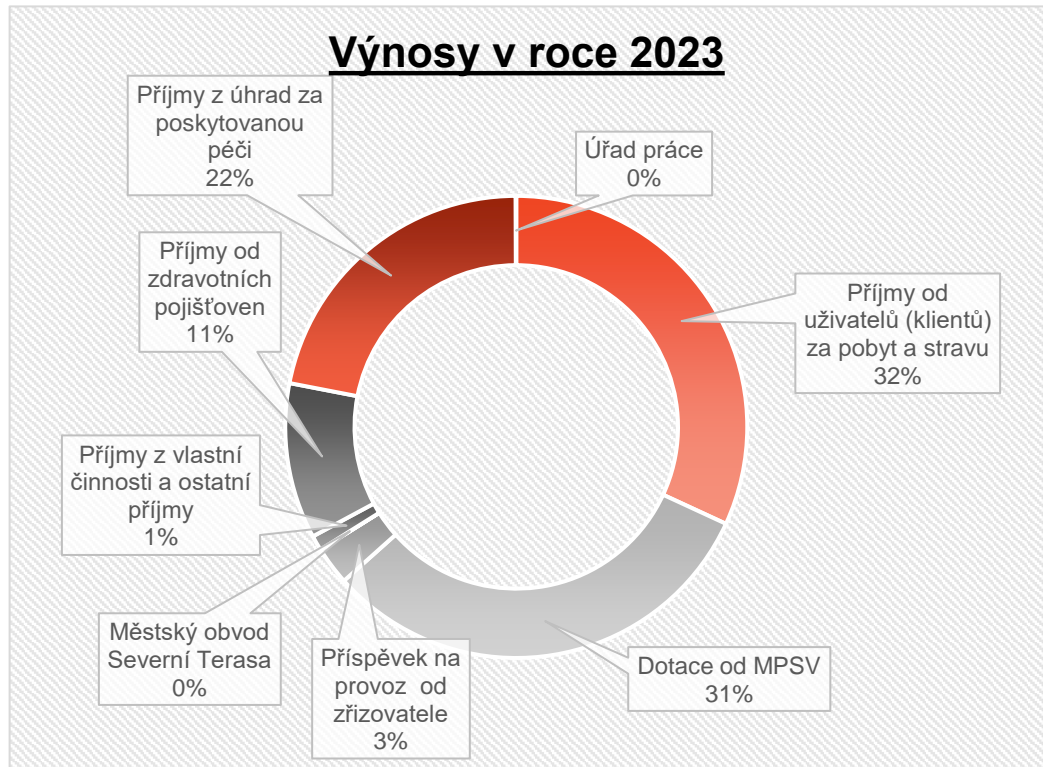

Náklady v roce 2023

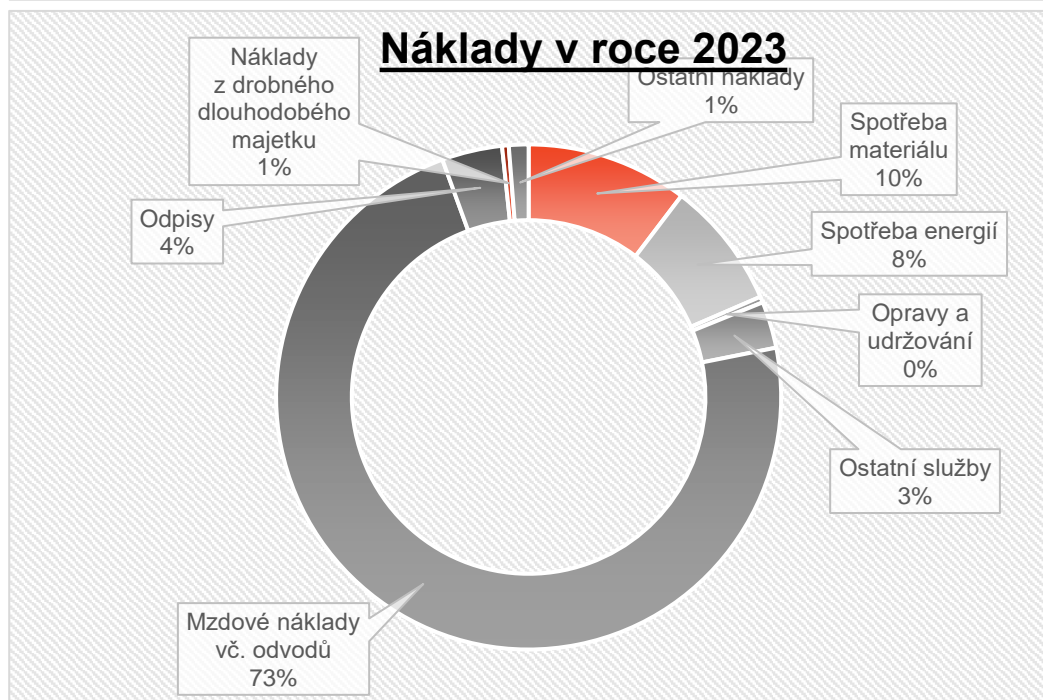

- Domov dosáhl k 31. 12. 2023 vyrovnaný výsledek hospodaření tím, že záporný výsledek hospodaření z hlavní činnosti pokryl kladným výsledkem hospodaření ve výši 347 983 Kč z vedlejší hospodářské činnosti.
- **Vedlejší hospodářská (doplňková) činnost**
 - V rámci povolené vedlejší doplňkové činnosti Domov pro seniory realizuje tyto činnosti:
 - výnosy z prodeje služeb (obědy přes ulici)
 - výnosy z nájmu (nájem nebytových prostor)
- **Sponzorské dary**
 - Organizace obdržela sponzorské dary za rok 2023 ve výši 60 000 Kč. Jednalo se o finanční účelově neurčené dary.
- **Investice**
 - V roce 2023 byly využity prostředky z Fondu Investic na nákup:
 - a) Zažehlovacího lisu ve výši 46 436,02 Kč
 - b) Lékové skříně do ambulance 330 754,71 Kč
 - c) Kuchyňky do aktivit a na jednotlivá patra 219 775,35 Kč
- **Kontrolní činnost**
 - V Domově byla provedena kontrola ověření způsobu účtování a použití dotace MPSV, poskytnuté v roce 2023, auditorskou společností Moore Audit CZ, s. r. o. . Kontrolou nebyly zjištěny nedostatky.
 - Prověрку účetní závěrky za období 2023 provedla v roce 2024 společnost MIRÓ Audit Services s. r. o. . Prověrkou nebyly zjištěny nedostatky.
 - Výsledky inventarizace majetku a závazků
 - Na základě Příkazu ředitele č. 1/2023 k inventarizaci majetku a závazků k 31. 12. 2023 proběhla v souladu s § 29 a § 30 zákona č. 563/1991 Sb. o účetnictví, prováděcí Vyhláškou č. 270/2010 Sb. o inventarizaci majetku a závazků a v souladu s předpisy zřizovatele v Domově inventarizace majetku a závazků.
 - Inventarizace proběhla dle plánu inventarizačních prací, který zahrnoval také jmenování členů inventarizačních komisí. Nejprve byla zpracována fyzická inventarizace majetku a závazků

- se stavy k 31. 10. 2023 a na ni navazovala rozdílová inventarizace majetku a závazků za období
- 11-12/2023 se stavy k 31. 12. 2023. Po účetní uzávěrce za rok 2023 byla vypracována dokladová inventarizace všech účtů, na kterých bylo v průběhu roku 2023 účtováno.
- Na závěr byla vypracována Závěrečná inventarizační zpráva.

- **Struktura a počty zaměstnanců ke konci sledovaného období**

	<u>Profese</u>	<u>Skutečný evidenční počet k 31.12.2023</u>
<u>1</u>	THP	8
<u>2</u>	Sociální pracovníce	3
<u>3</u>	Zdravotnický personál	14
<u>4</u>	Ergoterapeuti	1
<u>5</u>	Pečovatelé	58
<u>6</u>	Aktivizační pracovníci	6
<u>7</u>	Stravovací provoz	13
<u>8</u>	Uklízečky	8
<u>9</u>	Recepční	4
<u>10</u>	Prádelna	3
<u>11</u>	Údržba	4
<u>12</u>	<u>CELKEM:</u>	<u>122</u>

Aktivizační úsek

- Aktivizační pracovníci nabízí denně seniorům v našem domově různé aktivizační programy, díky kterým se naši senioři udržují v kondici, a to jak fyzické, tak mentální.
 - Cílem je podpora stávajících schopností seniora a zapojení do běžného života.
 - Aktivity seniorů jsou společné pro většinu klientů, nebo individuální, pro méně pohyblivé klienty, kteří zůstávají na pokojích.
-
- **Pravidelné aktivity**
 - Dílna ručních prací
 - Keramická dílna
 - Kondiční skupinové cvičení s hudbou
 - Květinářský kroužek, práce na zahrádce
 - Kroužek vaření a pečení
 - Zpívání pro radost
 - Společenské hry
 - Sportovní hry
 - Mezigenerační setkávání
 - Trénování paměti
 - Canisterapie s dobrovolníky
 - Promítání filmů a dokumentů
 - Bohoslužby a mše pro věřící
 - Zkrášlování
 - Kavárna
 - Burza oděvů

 - **Měsíční akce**
 - jsou pak více společenské. Probíhá mezigenerační setkání, taneční zábavy, tematické akce, jako např. Masopust, MDŽ, pálení čarodějnic, Květinová slavnost, Dobětické Halali, Svatomartinský lampionový průvod, nebo vánoční akce, kde se klienti setkávají s veřejností i se svými blízkými.

 - Klientům zajišťujeme výlety. Pořádáme sportovní turnaje, nebo pravidelné vědomostní kvízy.

TŘI KRÁLOVÉ



CANISTERAPIE



DOBĚTICKÉ HALALI (MEZIGENERAČNÍ)

SVATOMARTINSKÝ LAMPIONOVÝ PRŮVOD
(VE SPOLUPRÁCI S MŠ DOBĚTICE)



MDŽ



PÁLENÍ ČARODĚJNIC



KVĚTINOVÝ DEN



DEN DOBROVOLNICTVÍ (SPOLUPRÁCE S STŘEDNÍ ŠKOLOU OBCHODU ŘEMESEL A SLUŽEB)



DEN OTEVŘENÝCH DVEŘÍ – DEN SENIORŮ



DIAMANTOVÁ SVATBA NAŠICH KLIENTŮ



VÝLET DO BOTANICKÉ ZAHRADY



VÝLET LODÍ MARIE PO LABI



VÝLET DO STÁJE VE STRÁŽKÁCH



NOVÉ KUCHYŇKY NA PATRECH



REKONSTRUKCE SPOLEČENSKÉHO SÁLU A INSTALACE PLÁTNA A
DATAPROJEKTORU



Sociální úsek

- Cílem sociálního úseku Domova pro seniory Dobětice, p.o., je pomoc při uplatňování práv a oprávněných zájmů uživatelů poskytovaných sociálních služeb Domov pro seniory, Domov se zvláštním režimem a Odlehčovací služba.
- Sociální pracovníce vedou sociální dokumentaci uživatele sociální služby, jsou nápomocné při vyřizování úředních záležitostí, zejména spolupracují s Úřadem práce, s Magistrátem města Ústí nad Labem a s Českou správou sociálního zabezpečení. Spolupracují na naplňování individuálních potřeb a přání uživatele služby v rámci individuálního plánování. Sociální pracovník může být nápomocen při setkávání s rodinnými příslušníky uživatelů služeb. Sepisuje a eviduje žádosti o přijetí. Sjednává si schůzky se zájemci o sociální službu. Pravidelně provádí revizi seznamu žadatelů. Řeší sociálně-právní problémy klientů, např. při procesu zbavení/omezení způsobilosti k právním úkonům, komunikuje se soudy, dokládá potřebné zprávy.
- K činnostem sociálního pracovníka v Domově pro seniory Dobětice, p.o., patří rovněž osobní jednání se zájemci o poskytované sociální služby v naší organizaci včetně vedení příslušné dokumentace.
- Při jednáních zjišťuje sociální pracovníce míru potřebnosti a podává nejen informace o poskytovaných sociálních službách v Domově, ale rovněž

poskytuje sociální poradenství zájemci o službu a rodinným příslušníkům, nabízí možnosti a varianty řešení jejich nepříznivé sociální situace.

- Žadatelům je nabídnuta možnost osobní prohlídky Domova, kdy jsou zodpovězeny veškeré dotazy a mohou si Domov prohlédnout v denním provozu. Pokud se nemohou prohlídky Domova z nějakého důvodu účastnit osobně, jsou mu tyto informace předány formou obrázkové knihy,

kde jsou fotografie našeho Domova, fotografie společných prostor, fotografie pokojů a fotografie z našich akcí, aby si žadatel dokázal lépe představit, jak to v Domově vypadá. Tuto knihu sebou vozí sociální pracovníce na sociální šetření.



- V říjnu roku 2023 byl uspořádán Den otevřených dveří, který se těšil vysoké účasti z řad veřejnosti. Sociální pracovnice poskytovaly informace, prováděly prohlídky Domova a zodpovídaly dotazy žadatelů o sociální službu.
- Sociální pracovnice jezdí na sociální šetření, kde osobně projednávají podmínky poskytování sociální služby s budoucím klientem v jeho domácím prostředí nebo ve zdravotnickém zařízení, podle toho, kde se zrovna nachází. Během sociálního šetření jsou zjišťovány informace o současném stavu žadatele, které jsou důležité pro jeho možný nástup.
- Činnost sociálních pracovníků v Domově pro seniory Dobětice, p.o., má rozmanitý charakter, jsou kompetentními osobami pro uživatele služeb při řešení jejich potřeb a podnětů v součinnosti s rodinnými příslušníky. Podílejí se na vypracování standardů kvality poskytovaných služeb v Domově.
 - V roce 2023 došlo k aktualizaci a přepracování Standardů sociálních služeb, byl aktualizován Domovní řád a došlo k revizi smluv, které jsou uzavírány s klienty.



Odlehčovací služba

Dvoulůžkový pokoj



- **Sociální služba Domov pro seniory**
 - **Počet pokojů**
122 pokojů
 - **Jednolůžkové pokoje**
94 pokojů
 - **Dvoulůžkové pokoje**
28 pokojů

- **Klienti služby DPS**
kapacita 150 lůžek
- **Přijetí za rok 2023**
49 klientů
- **Zesnulí uživatelé /propuštění/ za rok 2023**
49 klientů

- **Věkové složení klientů v roce 2023**
 - **Věk do 65 let**
3 klienti
 - **Ve věku od 66–75 let**
19 klientů
 - **Ve věku od 76–85 let**
66 klientů
 - **Ve věku od 86–95 let**
49 klientů
 - **Věk nad 96 let**
5 klientů

- Stupeň závislosti dle přiznaného příspěvku na péči
 - Bez příspěvku
3 klienti
 - Stupeň závislosti I.
28 klientů
 - Stupeň závislosti II.
46 klientů
 - Stupeň závislosti III.
41 klientů
 - Stupeň závislosti IV.
24 klientů

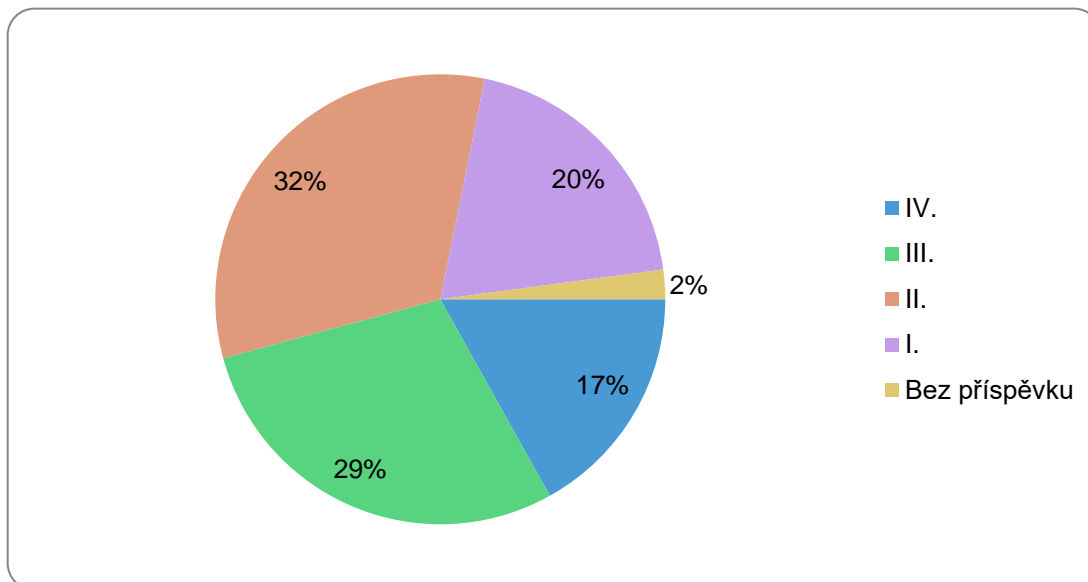

Grafické znázornění vývoje a navyšování Příspěvku na péči u služby Domov pro seniory v roce 2023.

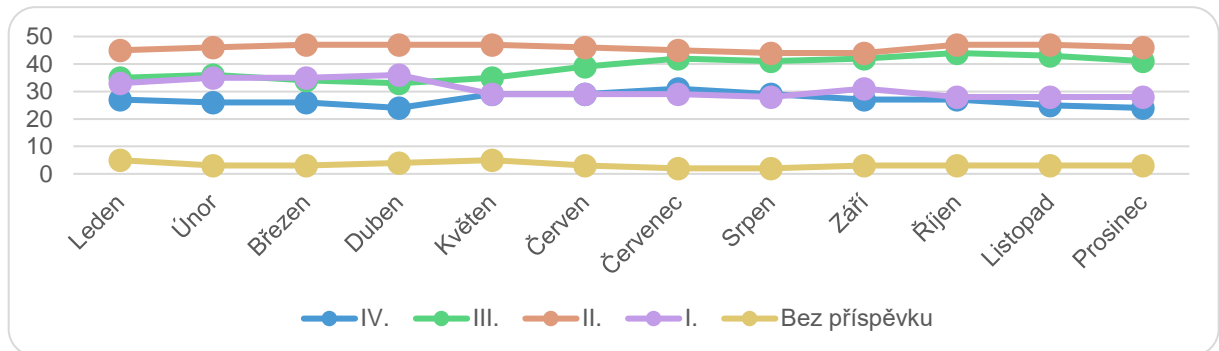

- **Sociální služba: Domov se zvláštním režimem**

- **Počet pokojů**
13 pokojů
- **Jednolůžkové pokoje**
8 pokojů
- **Dvoulůžkové pokoje**
5 pokojů

- **Klienti služby DZR v roce 2023**

- kapacita 18 lůžek

- **Přijetí za rok 2023**

- 8 klientů

- **Zesnulí uživatelé /propuštění/ za rok 2023**

- 8 klientů

- **Věkové složení klientů v roce 2023**

- **Ve věku od 65–75 let**
0 klientů
- **Ve věku od 76–85 let**
11 klientů
- **Ve věku od 86–95 let**
4 klientů

- **Věk nad 95 let**
0 klientů
- **Stupeň závislosti**
 - **Stupeň závislosti I.**
0 klienti
 - **Stupeň závislosti II.**
4 klienti
 - **Stupeň závislosti III.**
5 klientů
 - **Stupeň závislosti IV.**
6 klientů

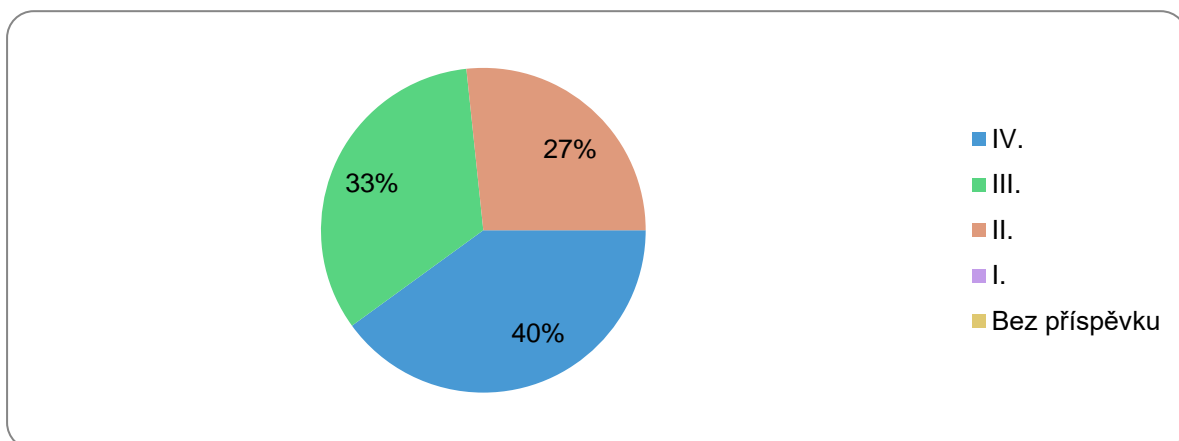

- **Grafické znázornění vývoje a navyšování Příspěvku na péči u služby Domov se zvláštním režimem v roce 2023**

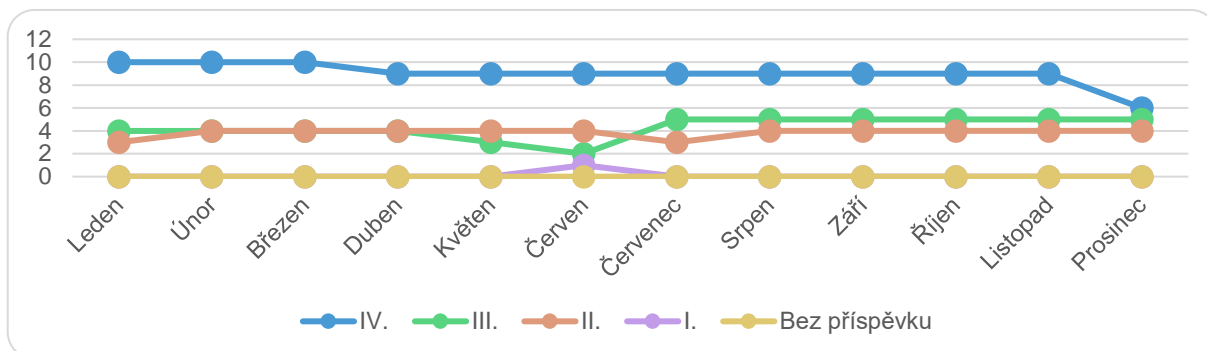

- **Sociální služba: Odlehčovací služba**
 - v roce 2023 odlehčovací službu využilo celkem 14 lidí.